

# LA ARQUEOLOGÍA EN LA GASIFICACIÓN DE GALICIA 17: ACTUACIONES EN ASENTAMIENTOS PREHISTÓRICOS EN EL ENTORNO DE SANTIAGO DE COMPOSTELA

César Parcero Oubiña e Isabel Cobas Fernández

Laboratorio de Arqueoloxía e Formas Culturais.  
Universidade de Santiago de Compostela

## Resumen

Se presentan los resultados derivados de un conjunto de actuaciones arqueológicas desarrolladas en yacimientos descubiertos durante el seguimiento de obra de la red de gasificación de Galicia. En concreto se trata de un conjunto de puntos ubicados en el entorno de Santiago de Compostela y que cabe agrupar como asentamientos domésticos adscribibles en términos generales a la Prehistoria Reciente, y más concretamente en casi todos los casos a la Edad del Bronce o al Neolítico Final.

Se muestra en detalle el registro documentado en estos 6 yacimientos, procedente de trabajos de limpieza y documentación de perfiles y del desarrollo de sondeos en estructuras concretas. Finalmente se recoge una valoración de conjunto de los resultados y se apunta una hipótesis de trabajo sobre la estructuración territorial del poblamiento para esta zona en estos momentos de la prehistoria.

## Palabras Clave

Prehistoria Reciente. Asentamientos. Actuación Especial. Impacto Arqueológico. Corrección de Impacto. Gasoducto.

## Abstract

The results derived from a series of archaeological works developed in sites discovered in relation to the project of archaeological control of Galician Gasline are shown. Specifically the paper deals with a group of sites located in the surroundings of the town of Santiago de Compostela and that can be defined as domestic settlement sites broadly belonging to the Late Prehistory, mainly Bronze Age and Late Neolithic.

The archaeological record recovered in those sites is shown. It comes from works both of documentation of profiles and of small scale survey excavations located on specific structures. Finally a general valuation of those results is given, as well as a hypothetic model of the territorial structure for this area in those prehistoric times.

## Keywords

Late Prehistory. Settlement sites. Archaeological Impact. Watching brief. Gasline.

## PRESENTACIÓN

Este trabajo representa la parte que restaba por sistematizar y publicar del conjunto de Actuaciones Especiales desarrolladas en el marco de los trabajos de seguimiento y control arqueológico de la construcción de la Red de Gasificación de Galicia. En volúmenes precedentes dentro de esta misma serie (Aboal Fernández y Cobas Fernández 1999, Parcero Oubiña 1999, Lima Olivera 2000) se han ido editando los resultados derivados de todas las demás intervenciones agrupadas bajo el epígrafe de Actuaciones Especiales<sup>1</sup>. Han quedado para este momento un conjunto de yacimientos que se singularizan y unifican por dos motivos esenciales. El primero es que todos ellos parecen pertenecer a una misma categoría, la de asentamientos domésticos, y a un mismo horizonte crono-cultural, que en términos generales cabe definir como Prehistoria Reciente. Hasta este punto no son, pues, diferentes de otros que se han agrupado en un reciente volumen publicado por E. Lima y que trata también con yacimientos de este tipo y período (Lima Olivera 2000).

Sin embargo hay un segundo factor que permite singularizar todavía más los yacimientos que ahora nos ocu-

parán: el hecho de que todos ellos se localicen agrupados en el entorno de la ciudad de Santiago de Compostela. Evidentemente el criterio que permite tomarlos en conjunto no es su vecindad con la ciudad sino la proximidad que guardan entre ellos. Según se puede ver en la figura 1, los 6 yacimientos de los que vamos a ocuparnos se sitúan dentro de una distancia lineal máxima de unos 15 km. Esto permite tomarlos de modo conjunto para tratar de obtener así un mayor sentido de los resultados de las actuaciones desarrolladas en cada uno de ellos.

El texto ofrece, pues, dos bloques de información fundamentales. Por un lado lo que podríamos llamar los datos, esto es, el registro recuperado en las actuaciones desarrolladas en estos lugares. Tras detallar brevemente los rasgos generales de las actuaciones de las que se da cuenta aquí, se presenta el registro documentado en cada uno de estos seis yacimientos, ordenados de norte a sur: O Cargadoiro, Ramil, A Pedra, Portabrins, A Silvouta y Mirás de Arriba. Este registro procede básicamente, como se verá, de dos clases de trabajos complementarios y sucesivos: la limpieza y documentación de los perfiles de la zanja del gasoducto y la realización de sondeos arqueológicos sobre estructuras puntuales. El registro es descrito de forma textual en tres bloques esenciales (estructuras documentadas en los perfiles, resultados de los sondeos y análisis de los materiales). Esta descripción textual se complementa con los apéndices finales que contienen las fichas descriptivas y dibujos de cada estructura, unidad estratigráfica y conjuntos de materiales.

En segundo lugar se ensaya una propuesta de análisis conjunto de los poblados, que permiten realizar diferentes consideraciones relativas a los patrones de asentamiento en la Prehistoria reciente, las formas del poblamiento, etc.

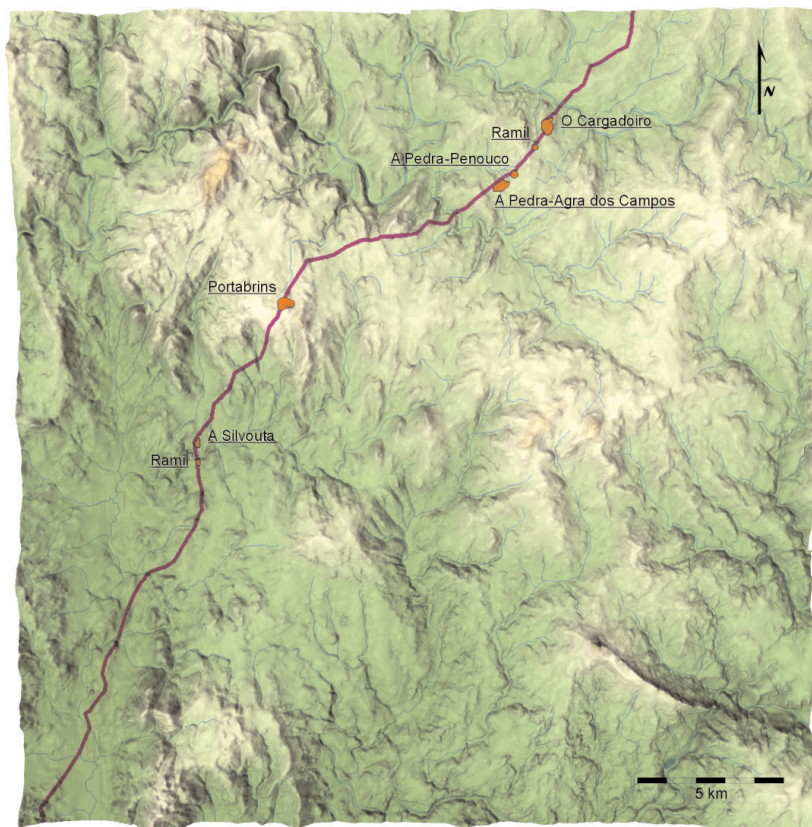

Figura 1. Localización de los yacimientos analizados en el trabajo.

<sup>1</sup> El término, cuyo contenido se detalla en el siguiente apartado, aparece ya definido y detallado en otras publicaciones (Criado Boado et alii 2000, Lima Olivera 2000).